材质:157G铜版纸,过哑膜(颜色PANTONE473C+单黑)

尺寸:成品141*200mm

样式:风琴折

备注:红框不印刷

141mm

200mm

Casdon 凯度
中国蒸烤专家

产品使用说明

蒸烤一体机

SR4520SA23-SE

产品介绍

产品特点

本产品是通过电加热管通电加热,使腔体内的空气加热升温,继而对腔体内的食物进行烘烤至熟;同时也可通过蒸汽发生器产生高温蒸汽,对腔体内的食物蒸制至熟,可更好保留食物中所含的水分和营养成分。

本产品只适合家庭厨房使用,不适合商业用途或其他用途。

部件展示

由于我们的产品不断升级,如实物与下图存在差异,请以实物为准。

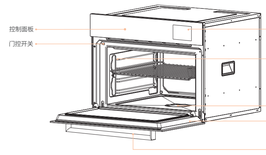

配件清单

提示:烤盘或蒸盘等长时间使用高温情况下可能出现轻微变形,这并不影响功能,待冷却之后会恢复原状。

序号	名称	线稿图	数量	作用
1	烤盘/接油盘		1	烧烤或者制作其他菜,也可以置于金属网架下方,用于接纳溶解油脂或者食物残渣。
2	网架		1	用来烤鸡翅等食物,还可以用做支撑,上面摆置盛放食物的器皿。
3	吸水球		1	用来清洁接水槽及腔体内的积水。
4	防烫手套		1	用来拿取蒸烤箱里面的器皿防止烫伤。
5	安装螺丝钉		4	橱柜安装使用。
6	说明书		1	教您快速上手机器
7	菜谱		1	教您正确使用蒸烤箱做菜

附件(配件)提示:烤盘或蒸盘等长时间使用高温情况下可能出现轻微变形,这并不影响功能,待冷却之后会恢复原状。

安装指导

安装前的准备与检查

安装工作须符合当前相关规和现行条例。

仅可由专业的工作人员操作完成。

橱柜要求:

对于要装入本电器产品的橱柜,其组件(塑料材料和装饰木)须由耐热粘合剂来组装(最高100°C);

不合适的材料和粘合剂可导致变形和不粘合;

橱柜须有足够的空间可供电器连接;

要装入本电器产品的橱柜须足以结实至可承受设备的重量,须将本电器产品牢固地安装到凹处;

倘若可保证充分通风的话,可将本电器产品安装到直列式橱柜内或一个标准厨具顶部的下方。

· 产品使用前,须将本电器产品腔内的包装物全部取出;

· 应仔细查看本电器产品外观是否有损坏,如有损坏,请立刻联络经销商或本公司维修部;

· 安装橱柜时,插座要安装在橱柜外;

· 如插座安装于橱柜内,在橱柜外须安装双刀双掷开关,以保证机器安装后能随时切断机器电源。

安装方法

安装前检查确定单独使用16A插座,确保可靠接地;将电源线插入插座中;将产品平稳推入已经预留好的橱柜开口中;拉开门体,用4个固定螺钉将产品固定在与门脚平齐的位置;根据使用手册进行试机。

安装示意图+产品尺寸

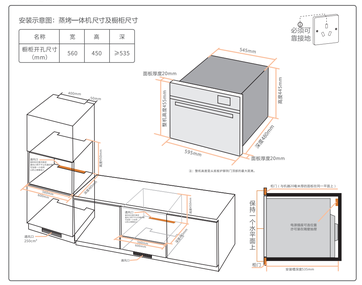

名称	宽	高	深
橱柜开孔尺寸(mm)	560	450	≥535

蒸烤箱固定在家具中

1.将本机嵌入家具凹进处;

2.打开蒸烤箱门;

3.用4个螺钉将蒸烤箱主体固定。

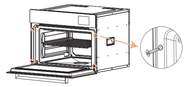

控制面板

按键说明 方便您快速理解上手

上电&tips

首次上电:

当上电时,机器各功能处于默认状态,显示屏与LED瞬间全显1秒;

上电1秒后进入待机状态:待机状态下,120秒内无任何操作,"滴"一声蜂鸣提示,进入省电模式:

省电模式:所有按键灯熄灭(除电源键),显示屏时间位显示当前时钟;待机状态:数码管显示北京时间,全部按键全亮。

按键说明

按键名称	按键图标	功能说明
电源	电源	用于开关机(长按2秒开机进入待机,再长按2s进入关机)关机状态下,电源图标半亮。
照明键	炉灯	1.除了关机以外,任何状态下都可开启照明灯(不受锁屏键控制); 2.功能启动运行时,工作1分钟后关闭,当此工作运行状态时炉灯关闭; 3.炉门打开炉灯开启时间1min,炉门关闭炉灯关闭。
时间/温度键	时间温度	模式设置状态下,时间与温度切换键; 1.首次选择功能,进入时间设定,再次按下该键时,进入温度设定; 2.待机状态长按2秒进入时钟设置。
增加键	增加	调整烹饪时间/温度,菜谱的切换。
减少键	减少	调整烹饪时间/温度,菜谱的切换。
启动\暂停键	启动暂停	启动或暂停工作。
鲜蒸		按键选择"鲜蒸"模式。
烘烤		按键选择"烘烤"模式。
蒸烤		按键选择"蒸烤"模式。
蒸鱼肉		按键选择"蒸鱼肉"模式。
蒸玉米		按键选择"蒸玉米"模式。
烤红薯		按键选择"烤红薯"模式。
蛋糕		按键选择"蛋糕"模式。
热饭菜		按键选择"热饭菜"模式。
智能菜		内置42道智能菜谱。
发酵		按键选择"发酵"模式。
除垢		按键选择"除垢"模式。
预约		选择模式,时间和温度后,按键激活预约功能;设置的预约时间为默认工作完成的时间,除垢不可预约,预约1min-24h内。

功能介绍

图示	功能名称	默认温度(℃)	默认时间(min)	图示	功能名称	默认温度(℃)	默认时间(min)
	鲜蒸	100	20		烤红薯	220	60
	烘烤	180	20		蛋糕	140	50
	蒸烤	180	20		热饭菜	100	10
	蒸鱼肉	100	15		智能菜	内置42道菜谱程序,温度时间默认不可调	
	蒸玉米	100	20		发酵	35	30

中国蒸烤专家

深圳市凯度电器有限公司

品牌官网:www.casdon.com.cn 服务热线:4008-110-168

公司地址:广东省深圳市龙华区民治街道北站社区鸿荣源北站中心A座1201

生产地:广东顺德勒力电器有限公司

生产商地址:广东省佛山市顺德区大良街道五沙社区新辉路2号之八

凯度电器公众号 常用功能,服务即享

扫码加专属助理 享专业咨询服务

版本:20240731

图示	功能名称	默认温度(℃)	默认时间(min)	图示	功能名称	默认温度(℃)	默认时间(min)
	除垢	/	/		预约	/	/
8888	时间窗口			888℃	温度窗口,单位显示℃		
	缺水提示						

使用步骤

鲜蒸/烘烤/蒸烤/蒸鱼肉/蒸玉米/烤红薯/蛋糕/热饭菜/发酵的使用步骤详解。

第一步 待机状态下,点按"鲜蒸/烘烤/蒸烤/蒸鱼肉/蒸玉米/烤红薯/蛋糕/热饭菜/发酵"菜单按键后,进入对应模式界面。

第二步 此时点按"启动/暂停"可直接启动工作。

第三步 对于可调参数的模式,以"鲜蒸"为例,点按"鲜蒸"菜单按键后,此时时间区域闪烁,点按"∧"和"∨"调整数值。

第四步 再次点按"温/时"按键,由时间区域切换至温度区域分钟位闪烁,点按"∧"和"∨"调整数值。

第五步 点按"启动/暂停"启动工作,再点按"启动/暂停"暂停工作。

第六步 工作过程中,点按"启动/暂停",机器暂停烹饪工作。

第七步 工作过程中,点按电源键,机器越来当前烹饪模式,返回待机状态。

小tips

1. 不带预热功能的主模式和菜谱,启动工作后时间开始倒计时,温度升温至目标设定温度后恒温。
2. 工作过程中,若需调整温度或时间参数,可点按"温/时"按键,激活参数闪烁,点按"∧"和"∨"进行调节。
3. 工作过程中,若要切换模式,需先结束程序后,再重新选择模式。
4. 凡涉及蒸烤和烘烤的模式均带预热过程。蒸模式不带预热。
5. 部分智能菜菜谱含预热过程,具体见菜谱图册。
6. 含预热功能的模式,机器到达预热目标温度后,会蜂鸣1声,并立刻进入烹饪倒计时。

智能菜模式的使用步骤详解,内置菜谱一键烹制,简单便捷。

注:菜单功能有多步的,部分菜单需要中途将食物取出加工,打开门取出食物时机器自动暂停,关上门后自动启动工作。

第一步 待机状态下,点按"智能菜"菜单按键,进入智能菜谱选择界面。

第二步 此时,点按"∧"或"∨",可进行菜谱P01-P42的选择。

第三步 点按"启/停"键,开始启动对应菜谱烹饪工作。

智能菜菜式(菜谱会有更新,请以实际机器显示的为准)

P01蒸米饭	P10清蒸石斑鱼	P19酱蒸茄子	P27蒜香烤生蚝*	P35燒烤辣助排*
P02蒸馒头	P11清蒸鲈鱼	P20蒸腐乳	P28香烤排骨*	P36蒙尔良烤鸡翅*
P03蒸包子	P12清蒸剁丝蒸虾	P21虾仁芋蒸	P29黑椒烤牛排*	P37蜜式蛋挞*
P04水蒸蛋	P13清蒸大闸蟹	P22梅菜扣肉	P30烤肉串*	P38鱼香茄子*
P05清蒸豆腐	P14清蒸猪蹄	P23黑油烤玉米*	P31烤鸡翅*	P39盐烤秋刀鱼*
P06冬瓜蒸肉饼	P15清炖鸡汤	P24烤红薯*	P32烤羊排*	P40玲德蒸蛋糕*
P07豉汁蒸凤爪	P16云耳冬菇炖甲鱼	P25烤土豆片*	P33烤鸡米花*	P41烤披萨*
P08粉蒸肉	P17清蒸鲍鱼	P26熙味三文鱼*	P34烤全鸡*	P42千成凤蛋糕*
P09云耳蒸鸡	P18粉蒸排骨			

小tips

带"*"的菜谱内含预热程序,预热阶段无需放入食物,预热完成后再放入食物,继续烹饪。

除垢默认温度和时间,请按下清洁机器水路管道的除垢。

蒸发盘累计运行100小时,启动蒸等模式工作时,"除垢"图标会闪烁,蜂鸣器报警,此时可按开关键取消当次报警,但下次启动有蒸发盘参与的功能时,仍会报警,除非机器按除垢功能进行除垢后不再报警。

除垢模式分为两阶段进行:第一阶段水箱加纯净水和除垢剂,进行除垢;第二阶段,水箱加纯净水,进行清洗。

第一步 机器待机状态下,先行取出水箱,将一包除垢剂倒入水箱内,然后水箱加水至最高水位线,再装入一体机的水箱盖。

第二步 点触"除垢"按键,切换选择除垢模式。

第三步 点按"启动/暂停"按键启动除垢功能,此时屏幕显示C01,此阶段约25分钟,界面跳转C02。

第四步 此时蜂鸣器响叫,机器显示C02,然后把水箱中混有除垢剂的水倒掉,换为清水,插入水箱槽,点按"启动/暂停"键继续。(约25分钟)

第五步 机器显示C03表示结束,待机器冷却后,请用抹布清除掉机器底部的水和残渣。

第六步 为防止除垢剂的残留,可以重复操作一次除垢模式(清水操作)。

小tips

取消除垢及恢复出厂设置后,蒸发盘将重新计时。

水箱功能的使用步骤详解,此功能是防止机器在缺水的情况下开水作用,以及水箱的抽取和插入注意事项。

第一步 工作时,水箱中的水用到水箱最低水位时,屏幕会弹出缺水提示,程序暂停,同时发出蜂鸣声。

第二步 按压取出水箱,装好纯净水,水位不可超过最高水位线。

第三步 将水箱插回水箱座,并确保安插到位,点按"启动/暂停"键恢复工作。

水箱使用注意事项&tips

1、水箱中的水最好使用纯净水,请勿使用并水等矿物质含量太高的水,以免影响机器的使用寿命。

2、使用完成蒸烤本机最后,请务必将水箱取出,倒掉水箱剩余的水,再将接水盘的积水用吸水球清洁干净。

3、在一个烹饪周期结束后,清空并清洗水箱,它可以防止细菌及石灰石的生成,请不要用洗碗机清洗。

4、与蒸相关的模式下,水箱内需要有水,避免出现缺水提示。

5、禁止将热水加入到水箱中,以免造成水箱变形及机器损坏。

预约功能的使用步骤,预约功能设置前,请先设置机器时钟。

第一步 待机状态下,点按需要预约的模式,例如"鲜蒸"模式。

第二步 按前面的操作指引,设定好模式、温度和时间等参数。

第三步 点按"预约"键,屏幕弹出预约结束时间的设置界面。

第四步 此时,点按"增加"或"减少"默认调整小时位,点按预约/时钟,切换到分钟位。

第五步 设定好时间后,点按"启动/暂停"键,预约设置完成。

第六步 预约成功后,接此键时,可查看预约模式的烹饪时间与温度,再次点按进入烹饪结束时间;

距5秒内无任何操作时,退回到当前北京时间时钟界面。

小tips

1、 设置预约前,请先核对机器时钟是否为当前时间;若需调整时间,可于待机状态下,长按"时间/温度"键2s,进行机器北京时间的调整。

2、 预约成功后,可点按电源键,取消预约,返回待机状态。

3、 非烹饪模式(除垢和智能菜)不可预约,其他模式可预约。

4、 预约最长时间为24小时。

5、 带预热的程序预约时,预约结束时间为预估时间,程序以预约开始时间为准来做启动。
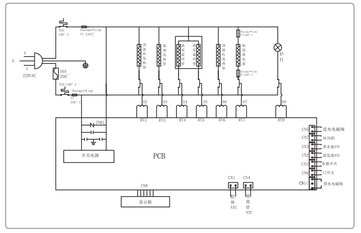
电气原理图